

ΣΕΜΙΝΑΡΙΟ:ΣΥΝΤΑΞΙΟΔΟΤΙΚΑ ΩΦΕΛΗΜΑΤΑ

ΗΜΕΡΟΜΗΝΙΑ 06/11/2018

ΕΝΟΤΗΤΕΣ

1. Νομοθεσία- Βασικά χαρακτηριστικά
2. Αίτηση και απαραίτητα έγγραφα
3. Υπάλληλοι Αορίστου Χρόνου
4. Συμπλήρωση 400 μήνες.
 - A) Συντάξιμης Υπηρεσίας
 - B) Εισφορών στο Ταμείο Χηρών & Τέκνων
5. Παραδείγματα Συνταξιοδοτικών ωφελημάτων
6. Ερωτήσεις

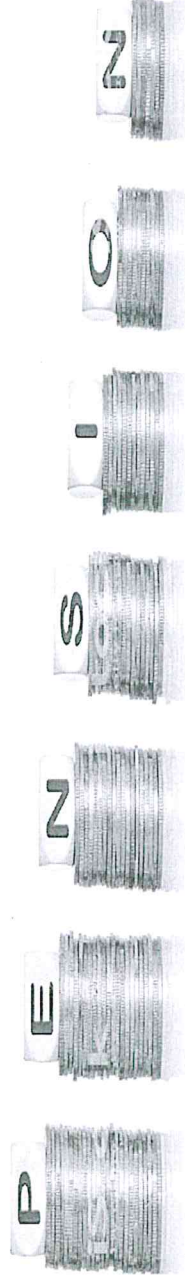

Ενότητα 1: Νομοθεσία-Βασικές Αλλαγές N.2162012.pdf

- Δικαίωμα Καταβολής ωφελημάτων έχουν υπάλληλοι με μόνιμη θέση πριν την 01/10/2011 με υπηρεσία τουλάχιστο 5 χρόνια.
- Αλλαγή ορίου ηλικίας αφυπηρέτησης ΑΦΥΠΗΡΕΤΗΣΗΣ.pdf
 - Δημόσιοι Υπάλληλοι
 - Γιατροί
 - Δάσκαλοι
 - Καθηγητές
 - Αστυνομικοί μέχρι το βαθμό του Λοχία

Βασικά Χαρακτηριστικά Νομοθεσίας

- Αξιωματικοί Αστυνομίας
- Τακτικοί Ιδιοί Αστυνομικοί
- Έκτακτοι Αορίστου Χρόνου
- Στρατιωτικοί ΚΔΠ351-2016.xlsx
- Αλλαγή ορίου έναρξης Εθελοντικής Αφυπηρέτησης
- Εφαρμογή μισθού καριέρας από 01/01/2013

Βασικά Χαρακτηριστικά Νομοθεσίας

- Αναλογιστική μείωση Σύνταξης και Εφάπαξ ποσού από 01/01/2013
- Φορολόγηση του εφάπαξ ποσού από 01/01/2013 και μετά



Βασικά Χαρακτηριστικά Νομοθεσίας

- Καταβολή των συνταξιοδοτικών ωφελημάτων για την υπηρεσία μέχρι 31/12/2012.προωρη αφυπηρετηση.pdf
 - Δημόσιοι Υπάλληλοι
 - Γιατροί
 - Δάσκαλοι
 - Καθηγητές
 - Αστυνομικοί μέχρι το βαθμό του Λοχία

Βασικά χαρακτηριστικά Νομοθεσίας

- Αξιωματικοί Αστυνομίας
 - Τακτικοί Ιδιοί Αστυνομικοί
 - Έκτακτοι Αορίστου Χρόνου
 - Στρατιωτικοί
- Άμεση καταβολή εφάπαξ για την υπηρεσία μέχρι 31/12/2012

Άλλα Χαρακτηριστικά της Νομοθεσίας

- Σε περίπτωση αφυπηρέτησης υπαλλήλου για λόγους υγείας αυξάνονται τα συνταξιοδοτικά του δικαιώματα (άρθρο 20 Ν.97/97)ΥΠΗΡΕΣΙΑ ΓΙΑ ΛΟΓΟΥΣ ΥΓΕΙΑΣ.pdf
- Σε περίπτωση θανάτου υπαλλήλου στην υπηρεσία τότε αυξάνονται τα συνταξιοδοτικά δικαιώματα των κληρονόμων (άρθρο 38 Ν.97/97)
- Σε περίπτωση θανάτου υπαλλήλου στην υπηρεσία η άδεια που έχει σε πίστη του κατά την ημέρα του θανάτου του λογίζεται συντάξιμη (άρθρο 14στ Ν.97/97)

Άλλα Χαρακτηριστικά της Νομοθεσίας

- Δικαστές
 - Οι δικαστές δεν έχουν μισθό καριέρας
 - Οι δικαστές δεν υπόκεινται σε αναλογιστική μείωση σε περίπτωση πρόωρης αφυπηρέτησης
 - Φορολογείται το δεύτερο μέρος του εφάπαξ των δικαστών
 - Οι δικαστές του Ανωτάτου αφυπηρετούν στο 68 της ηλικίας
 - Τα υπόλοιπα μέλη της δικαστικής εξουσίας αφυπηρετούν στο 65 έτος της ηλικίας τους.
 - Οι συντάξιμοι μήνες των δικαστών του Ανωτάτου είναι 300.
 - Τα υπόλοιπα μέλη της δικαστικής εξουσίας έχουν 336 συντάξιμους μήνες.

Άλλα Χαρακτηριστικά της Νομοθεσίας

- **Αστυνομία**
 - Οι αστυνομικοί μέχρι το βαθμό του λοχία με υπηρεσία πάνω από 300 μήνες μέχρι 31/12/2012 μετρά διπλά. Όμως η συνολική υπηρεσία τους δεν πρέπει να υπερβαίνει τους 400 μήνες.
 - Αστυνομικοί μέχρι βαθμό του λοχία που είναι στην υπηρεσία πριν την 10/03/2010 ή γεννήθηκαν πριν την 10/03/1955 και συμπλήρωσαν το 55 έτος της ηλικίας τους λογίζεται ότι οι συντάξιμες απολαβές τους αυξάνονται κατά 2 προσαυξήσεις.
 - Αστυνομικοί μέχρι βαθμό του λοχία που συμπληρώνουν το 55 έτος της ηλικίας τους μεταξύ 11/03/2010 και 10/09/2011(11/03/1955-10/09/1956) λογίζεται ότι τα συνταξιοδοτικά ωφελήματα τους αυξάνονται κατά 2 προσαυξήσεις.
 - Αστυνομικοί μέχρι βαθμό του λοχία που συμπληρώνουν το 55 έτος της ηλικίας τους μεταξύ 11/09/1956 και 31/12/2012(11/09/1956-31/12/1957) κερδίζουν 1 προσαύξηση στα συνταξιοδοτικά τους.

Άλλα Χαρακτηριστικά της Νομοθεσίας

- Εκπαιδευτικοί
 - Υπηρεσία εκπαιδευτικών στις κατεχόμενες περιοχές μετρά διπλά για σκοπούς συνταξιοδοτικών ωφελημάτων.
 - Υπηρεσία εκπαιδευτικών σε Δημόσια Σχολεία της Ελλάδας λογίζεται συντάξιμη
 - Σε περίπτωση θανάτου καθηγητή μεταξύ 31/01 και 31/08 η συντάξιμη υπηρεσία του λογίζεται ότι αυξάνεται κατά δύο μήνες ή κατά το χρονικό διάστημα που μεσολαβεί μεταξύ της ημερομηνίας θανάτου του και της 31 Αυγούστου. (άρθρο 30 Ν.97/97)
 - Η υπηρεσία καθηγητή σε έκτακτη θέση από:
 - ❖ 1 μέχρι 4 περιόδους την εβδομάδα δεν λογίζεται συντάξιμη
 - ❖ 5 μέχρι 10 περιόδους την εβδομάδα λογίζεται 1/3
 - ❖ 11 μέχρι 18 περιόδους την εβδομάδα λογίζεται 2/3
 - ❖ Πάνω από 19 περιόδους την εβδομάδα λογίζεται ολόκληρη.

Τρόπος υπολογισμού καταβολής του εφάπαξ ποσού και της σύνταξης

- 1) Ετήσια Σύνταξη για την υπηρεσία μέχρι 31/12/2012 = Ετήσιες Συντάξιμες απολαβές κατά την αφυπηρέτηση X μήνες υπηρεσίας (Μάξιμου 400)/800 (Μέρος Α)
- 2) Αφορολόγητο εφάπαξ = Ετήσια σύνταξη (μέρος Α) X 14/3 (για την υπηρεσία μέχρι 31/12/2012)
- 3) Ετήσια Σύνταξη για την υπηρεσία από 1/1/2013 = Μισθός καριέρας αναπροσαρμοσμένος μες την Ασφαλιστική μονάδα των Κοινωνικών Ασφαλίσεων X Μήνες υπηρεσίας (Μέρους Α & Β Μάξιμου 400)/800)
- 4) Φορολογητέο εφάπαξ = Ετήσια σύνταξη X 14/3 από 1/1/2013
- 5) Με βάση το Νόμο 216(Ι) /2012 ο συνταξιούχος μπορεί να ασκήσει το δικαίωμα μετατροπής μέρους ή του συνόλου του φορολογητέου εφάπαξ ποσού από 1/1/2013 σε σταθερό μηνιαίο ποσό.
- 6) Τα συνταξιοδοτικά ωφελήματα από 1/1/2013 υπολογίζονται με βάση τον μέσο όρο ακαθάριστου μισθού αναπροσαρμοσμένος με την αξία της ασφαλιστικής μονάδα του ταμείου Κοινωνικών Ασφαλίσεων. Ν.216(ι)2012
- 7) Η σύνταξη δεν μπορεί να υπερβαίνει το ½ των τελευταίων ετήσιων απολαβών.

Ενότητα 2: ΑΙΤΗΣΗ ΚΑΙ ΑΠΑΡΑΙΤΗΤΑ

ΕΓΓΡΑΦΑ

- Ο αρμόδιος λειτουργός από το κάθε τμήμα συμπληρώνει μόνο τις 2 πρώτες σελίδες της αίτησης, δηλαδή από το σημείο 1 μέχρι το 17.(έντυπο υπολογισμού συνταξιοδοτικών ωφελημάτων Γ.Λ.65)
- (Σύμφωνα με το σημείωμα με τις λεπτομερείς επεξηγήσεις για κάθε σημείο που δόθηκε στους συμμετέχοντες στο σεμινάριο)

Ενότητα 2:Βασικές πληροφορίες για την συμπλήρωση

του εντύπου Γ.Λ.65 Έντυπο Γ.Λ. 65 KENO.xlsx

- Σημείο 1 μέχρι 5: Προσωπικά στοιχεία
- Σημείο 6: Ημερομηνία έναρξης εργασίας
- Σημείο 7: Ηλικία κατά την 31/12/2012
- Σημείο 8: Ημερομηνία Αφυπηρέτησης
- Σημείο 9: Ηλικία αφυπηρέτησης
- Σημείο 10: Ηλικία έναρξης σύνταξης για την υπηρεσία μέχρι 31/12/2012
- Σημείο 11: Ημερομηνία έναρξης εισφορών στο ταμείο χηρών

**Ενότητα 2:Βασικές πληροφορίες για την συμπλήρωση
του εντύπου Γ.Λ.65 Έντυπο Γ.Λ. 65 KENO.xlsx**

- Σημείο 12: Ημερομηνία έναρξης σύνταξης και καταβολής εφάπαξ ποσού από 01/01/2013
- Σημείο 13: Λόγος αφυπηρέτησης
- Σημείο 14: Λεπτομέρειες υπηρεσίας
- Σημείο 15: Διακοπές υπηρεσίας
- Σημείο 16: Απουσίες
- Σημείο 17: Ετήσιες συντάξιμες απολαβές

Ενότητα 2: ΑΛΛΑ ΑΠΑΡΑΙΤΗΤΑ ΕΓΓΡΑΦΑ

- Η αίτηση για να ελεγχθεί και να εγκριθεί η καταβολή των συνταξιοδοτικών ωφελημάτων, των υπαλλήλων που αφυπηρετούν, πρέπει να αποσταλούν στο Γενικό Λογιστήριο συμπληρωμένα και τα ακόλουθα απαραίτητα έγγραφα.
1. Έντυπο Γ.Λ.40-Ατομικά στοιχεία
Συνταξιούχου Γ.Λ.40(ΑΤΟΜΙΚΑ ΣΤΟΙΧΕΙΑ(1)).pdf
Γ.Λ.40(ΑΤΟΜΙΚΑ ΣΤΟΙΧΕΙΑ(2)).pdf
 2. Έντυπο Γ.Λ.65^α-Αμετάκλητη Δήλωση μετατροπής του εφάπαξ σε σύνταξη Γ.Λ.65Α(ΑΜΕΤΑΚΛΗΤΗ ΔΗΛΩΣΗ).pdf
 3. Πιστοποιητικό Γέννησης
 4. Επιστολή έγκρισης αφυπηρέτησης από την αρμόδια αρχή

Ενότητα 2: ΑΛΛΑ ΑΠΑΡΑΙΤΗΤΑ

5. Έντυπο Γ.Λ.44Θ-τερματισμός Υπηρεσιών
ΑΠΑΡΑΙΤΗΤΑ ΕΓΓΡΑΦΑ\Γ.Λ.44Θ.pdf
6. Ασφαλιστικός Λογαριασμός ΑΣΦΑΛΙΣΤΙΚΟΣ
ΛΟΓΑΡΙΑΣΜΟΣ.pdf
7. Έντυπο Γεν.95ΓΕΝ95.pdf
8. Επιστολή από Ιατροσυμβούλιο
9. Κατάσταση αδειών
10. Πιστοποιητικό Θανάτου/Επιστολή διαχείρισης και
λογαριασμός διαχείρισης
11. Προσωπικός φάκελος

Ενότητα 3: ΥΠΑΛΛΗΛΟΙ ΑΟΡΙΣΤΟΥ

ΧΡΟΝΟΥΝΟΜΟΘΕΣΙΑ\ΝΟΜΟΣ

ΑΟΡΙΣΤΟΥ(1).pdf\ΝΟΜΟΘΕΣΙΑ\ΝΟΜΟΣ ΑΟΡΙΣΤΟΥ(2).pdf

Προϋποθέσεις για να καταστούν δικαιούχοι φιλοδωρήματος οι υπάλληλοι Αορίστου Χρόνου.

- Δικαιούνται μόνο φιλοδώρημα
- Οι υπάλληλοι με συμβόλαιο ορισμένου χρόνου οι οποίοι έχουν συμπληρώσει συνολική τριετή υπηρεσία.
- Οι υπάλληλοι με συμβόλαιο καθορισμένης διάρκειας να έχουν συμπληρώσει τριετή υπηρεσία από την ημέρα που έγινε αορίστου χρόνου.(N.70(i)2016)
- Το δεύτερο μέρος αρχίζει την 01/01/2014
- Ο μισθός καριέρας δεν αναπροσαρμόζεται
- Το εφάπαξ ποσό καταβάλλεται άμεσα.
- Φορολόγηση του εφάπαξ ποσού από 01/01/2014 και μετά
- Σε περίπτωση αφυπηρέτησης υπαλλήλου για λόγους υγείας δεν κερδίζει πρόσθετη υπηρεσία για σκοπούς υπολογισμού του φιλοδωρήματος.
- Επίσης σε περίπτωση θανάτου υπαλλήλου οι κληρονόμοι δεν κερδίζουν πρόσθετη υπηρεσία για σκοπούς υπολογισμού του εφάπαξ ποσού.

Ενότητα 3: ΥΠΑΛΛΗΛΟΙ ΑΟΡΙΣΤΟΥ ΕΓΚΥΚΛΙΟΣ ΑΟΡΙΣΤΟΥ(1).pdf

- ❖ Τρόπος υπολογισμού καταβολής του εφάπαξ ποσού.
- 1) Αφορολόγητο εφάπαξ για την υπηρεσία μέχρι 31/12/2013=Μηνιαίες ακαθάριστες αποδοχές κατά την ημερομηνία παραίτησης ή αφυπηρέτησης χ μήνες υπηρεσίας /24
- 2) Φορολογητέο εφάπαξ από 01/01/2014=Μέσος ακαθάριστος μισθός καριέρας χ μήνες υπηρεσίας /12
 - Ο μισθός καριέρας δεν αναπροσαρμόζεται με την ασφαλιστική μονάδα των κοινωνικών ασφαλίσεων
 - Οι υπάλληλοι Αορίστου χρόνου δεν έχουν δικαίωμα σε συνταξιοδοτικά ωφελήματα.

ΆΛΛΕΣ ΚΑΤΗΓΟΡΙΕΣ ΕΚΤΑΚΤΩΝ

- Έκτακτος Ειδικός Αστυφύλακας
 - Δικαιούνται μόνο φιλοδώρημα
 - Ο Μισθός καριέρας δεν αναπροσαρμόζεται με την Ασφαλιστική μονάδα των Κοινωνικών Ασφαλίσεων.
 - Το εφάπαξ από 01/01/2014 φορολογείτε.
 - Ο τρόπος υπολογισμού του εφάπαξ είναι ο ίδιος με τους υπαλλήλους Αορίστου Χρόνου.
 - Σε περίπτωση αφυπηρέτησης υπαλλήλου για λόγους υγείας δεν κερδίζει πρόσθετη υπηρεσία για σκοπούς υπολογισμού του φιλοδωρήματος.
 - Επίσης σε περίπτωση θανάτου υπαλλήλου οι κληρονόμοι δεν κερδίζουν πρόσθετη υπηρεσία για σκοπούς υπολογισμού του εφάπαξ ποσού.

ΆΛΛΕΣ ΚΑΤΗΓΟΡΙΕΣ ΕΚΤΑΚΤΩΝ

- Εθελοντές Πενταετούς Υποχρέωσης (ΕΠΥ)
 - Δικαιούνται μόνο φιλοδώρημα
 - Δεν έχουν Μισθό καριέρας, (Αφυπηρέτηση μέχρι 31/12/2017)
 - Το εφάπαξ από 01/01/2014 Υπολογίζεται στο τελευταίο μισθό. (για όσους αφυπηρετούν μέχρι 31/12/2017)
 - Το εφάπαξ από 01/01/2014 φορολογείτε.
 - Σε περίπτωση αφυπηρέτησης υπαλλήλου για λόγους υγείας δεν κερδίζει πρόσθετη υπηρεσία για σκοπούς υπολογισμού του φιλοδωρήματος.
 - Επίσης σε περίπτωση θανάτου υπαλλήλου οι κληρονόμοι δεν κερδίζουν πρόσθετη υπηρεσία για σκοπούς υπολογισμού του εφάπαξ ποσού.

ΆΛΛΕΣ ΚΑΤΗΓΟΡΙΕΣ ΕΚΤΑΚΤΩΝ

- Εθελοντές Πενταετούς Υποχρέωσης (ΕΠΥ)
- Τροποποίηση Νομοθεσίας Κ.Δ.Π.427/2017
- Για όσους αφυπηρετούν από 01/01/2018 και μετά η υπηρεσία του από 01/01/2014 υπολογίζεται με βάση 1/12 του μέσου όρου των συνολικών απολαβών του για κάθε μήνα υπηρεσίας του.
- Σε περίπτωση αφυπηρετήσης υπαλλήλου για λόγους υγείας δεν κερδίζει πρόσθετη υπηρεσία για σκοπούς υπολογισμού του φιλοδωρήματος.
- Εκτός αν το Υπουργικό Συμβούλιο αποφασίσει διαφορετικά. Σε τέτοια περίπτωση όμως η καταβολή του φιλοδωρήματος είναι μέχρι το ¼ των μηνιαίων απολαβών του, για κάθε συμπληρωμένο μήνα υπηρεσίας.

ΆΛΛΕΣ ΚΑΤΗΓΟΡΙΕΣ ΕΚΤΑΚΤΩΝ

- Εθελοντές Πενταετούς Υποχρέωσης (ΕΠΥ)
- ❖ Τρόπος υπολογισμού καταβολής του εφάπαξ ποσού. (Αφυπηρέτηση από 01/01/2018)
 - 1) Αφορολόγητο εφάπαξ για την υπηρεσία μέχρι 31/12/2013=Μηνιαίες ακαθάριστες αποδοχές κατά την ημερομηνία παραίτησης ή αφυπηρέτησης χ μήνες υπηρεσίας /12
 - 2) Φορολογητέο εφάπαξ από 01/01/2014=Μέσος ακαθάριστος μισθός καριέρας χ μήνες υπηρεσίας /12

Ενότητα 4: Συμπλήρωση 400 μηνών Συντάξιμης Υπηρεσίας & συμπλήρωση εισφορών στο Ταμείο Χηρών και Τέκνων.

- 1) Συντάξιμη Υπηρεσία 400 μηνών.
 - Η υπηρεσία σε έκτακτη θέση λογίζεται για σκοπούς συμπλήρωσης 400 μηνών.
 - Διακοπές/απεργίες/άδειες άνευ απολαβών αφαιρούνται.
 - Με την συμπλήρωση 400 μηνών αρχίζει η αυξημένη αποκοπή στις Κοινωνικές Ασφαλίσεις (7,8%).
 - Δήλωση Συμπλήρωσης 400 μηνών
ΥΠΗΡΕΣΙΑΣ 400 ΜΗΝΕΣ ΣΥΝΤΑΞΙΜΗΣ
ΥΠΗΡΕΣΙΑΣ.pdf

Ενότητα 4: Συμπλήρωση 400 μηνών Συντάξιμης Υπηρεσίας & συμπλήρωση εισφορών στο Ταμείο Χηρών και Τέκνων.

- 2) Συμπλήρωση 400 μηνών εισφορών στο ταμείο χηρών και τέκνων.
- Η υπηρεσία άνδρα υπαλλήλου σε έκτακτη θέση λογίζεται κατά το ήμισυ.
 - Η υπηρεσία γυναίκας σε έκτακτη ή μόνιμη θέση μέχρι της 31/12/1989 λογίζεται κατά το ήμισυ.
 - Με την συμπλήρωση 400 μηνών εισφορών τερματίζεται η αποκοπή των εισφορών (2%).
 - Δήλωση Συμπλήρωσης 400 μηνών Εισφορών στο ταμείο χηρών και τέκνων. [400ΜΗΝΕΣ ΕΙΣΦΟΡΕΣ ΣΤΟ ΤΑΜΕΙΟ Χ&Τ.pdf](#)

Ενότητα 5: Παραδείγματα Συνταξιοδοτικών

Ωφελημάτων

Παράδειγμα 1 (οριο 400μ).xlsx

Παράδειγμα 2 (εθελοντική 400μ).xlsx

Παράδειγμα 3 (λογοι υγείας).xlsx

Παράδειγμα 4 (προωρη 48-58).xlsx

Παράδειγμα 5 (προωρη).xlsx

Παράδειγμα 6 (προωρη).xlsx

Παράδειγμα 7 (οριο-οχι 400).xlsx

Παράδειγμα 8 65-ΘΑΝΑΤΟΣ.xlsx

Παράδειγμα 9 (αορίστου).xlsx

Ευχαριστούμε για την προσοχή σας

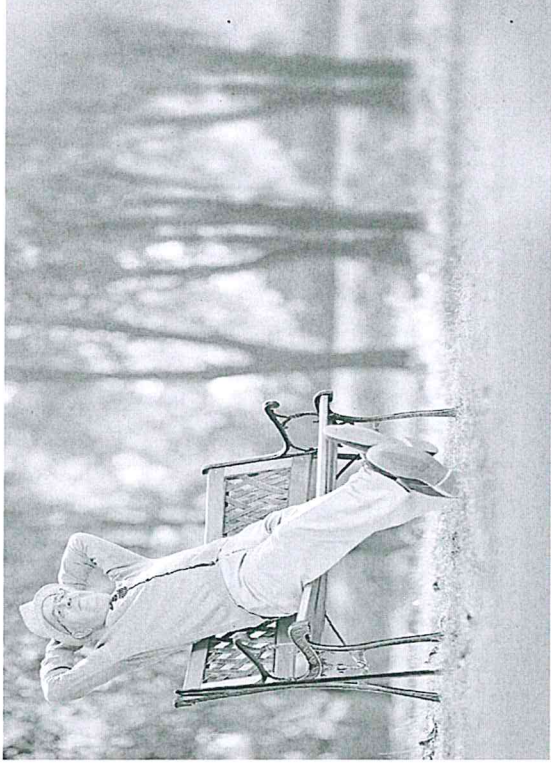

Παρουσίαση: Γιώργος Γεωργίου και Γιώργος Καλογήρου